

LA PROTECCIÓN COLECTIVA DE LAS PERSONAS DEFENSORAS INDÍGENAS, AFRODESCENDIENTES, DE LA TIERRA, EL TERRITORIO Y EL MEDIO AMBIENTE EN AMÉRICA LATINA



Resultado del diagnóstico participativo realizado por
Brigadas Internacionales de Paz y la Red ALLIED
(Alliance for Land, Indígenas and Environmental Defenders)

Fanzine ★ *Maya 2025*

ACTORES INVOLUCRADOS



Brigadas Internacionales de Paz (PBI por su siglas en inglés)

Organización no gubernamental que brinda acompañamiento internacional a personas defensoras y comunidades en resistencia en situaciones de riesgo.

ALLIANCE FOR LAND,
INDIGENOUS AND
ENVIRONMENTAL
DEFENDERS

Es integrante de la Red ALLIED

Red mundial de la sociedad civil

Incentiva a la acción de múltiples actores para un cambio sistémico: Reconocimiento, Apoyo, Protección a Personas Defensoras Indígenas, de la Tierra y del Medio Ambiente.

(ILED por sus siglas en inglés)



OBJETIVO Y ACTIVIDADES

Consolidar los conocimientos tanto de PBI como de la Red ALLIED sobre protección colectiva.

Identificar oportunidades concretas que permitan a las personas ILED ubicadas en la región latinoamericana, fortalecer sus estrategias en la materia.

¿CÓMO?



Realización de un diagnóstico participativo en América Latina.

¿PARA QUÉ?

Entender el contexto al que se enfrentan las personas ILED + las respuestas desarrolladas para reaccionar a el mismo.

¿DÓNDE?

Investigación a fondo en México, Colombia, Ecuador y en la región tri-fronteriza amazónica que une Perú, Brasil y Colombia. Realización de 3 estudios de caso en Colombia, Brasil y Ecuador.



INFORME FINAL

PRESENTA

- ✿ Un análisis de contexto y del marco jurídico-legal relevante al abordar la protección colectiva
- ✿ Un marco conceptual sobre la protección colectiva
- ✿ Un mapeo de estrategias existentes en los territorios
- ✿ Los hallazgos finales - de contexto, en relación a los obstáculos para la defensa y a las capacidades y estrategias desarrolladas
- ✿ Las recomendaciones hacía ALLIED y hacía quienes donan.

SE ELABORARON

METODOLOGÍA

destinada a fortalecer las capacidades de protección colectiva de las personas ILED que afrontan el riesgo en primera línea en los territorios

COMPRENDE 4 MÓDULOS



MÓDULO 1

Introducción a la protección colectiva y al análisis de contexto



MÓDULO 3

Introducción al marco legal en materia de defensa de los derechos humanos, de los derechos de los pueblos indígenas, de la tierra y del medio ambiente y construcción de estrategias de incidencia política

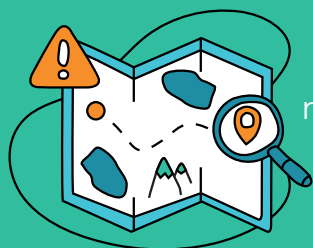

MÓDULO 2

Realización de un análisis de riesgo colectivo e intercambio de estrategias de Protección colectiva entre territorios



MÓDULO 4

Construcción de respuestas reactivas de protección.

PUEDES CONSULTAR ESTA METODOLOGÍA EN EL INFORME FINAL COMPLETO

<https://peacebrigades.org/en/informe-sobre-proteccion-colectiva-y-acompanamiento-territorial-personas-defensoras-indigenas-de-la>

PRINCIPALES HALLAZGOS DEL INFORME FINAL

DE CONTE T O

Las redes de macrocriminalidad son el principal actor agresor a nivel región actualmente.

La asociación del poder político, económico y criminal para asentar su gobernanza criminal con el fin de generar ganancias es un patrón que se ha observado en todos los territorios que se estuvieron analizando.

Para ello: diversifican y combinan sus actividades y tráficos ilegales.

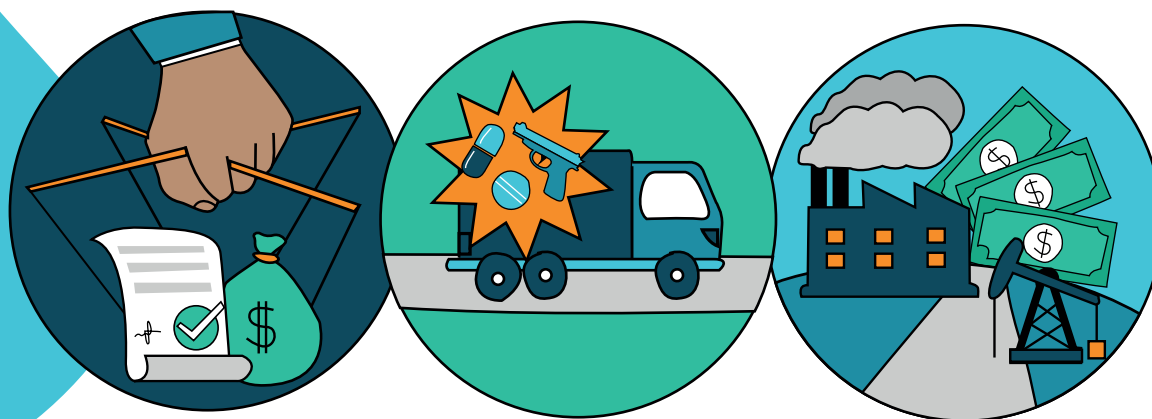

Con el fin de entrar para luego mantener y asentar su poder en un territorio, **las redes de macrocriminalidad buscan aniquilar los procesos colectivos de resistencia y/o, expulsar a la población entera de la tierra que quieren controlar.** Se logra a través de varias estrategias → división comunitaria y/o uso de la criminalización, de la violencia y del terror.

Esta asociación con los actores criminales despolitizados es sumamente preocupante ya que representan un actor que no es sensible al costo político y no responde ante el derecho internacional.

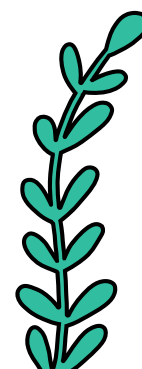

Los Estados están al origen de la proliferación del poder criminal y siguen hoy en día beneficiándose de su presencia y de las actividades ilícitas perpetradas.

La asociación de los intereses económicos, políticos y criminales hace cada vez más borrosa la frontera entre las actividades económicas extractivistas legales e ilegales.

A pesar de contar con un marco legal cada vez más robusto, los Estados demuestran una profunda falta de voluntad en implementarlo.



Aún cuando existe interés de parte del aparato estatal de erradicar a los grupos armados ilegales, es preocupante observar cuánto se carece de mecanismos de sometimiento y de coordinación interinstitucional verdaderamente eficaces.

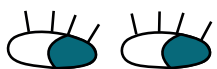

Durante la realización de la presente investigación se observaron drásticos cambios de contexto como



El alarmante deterioro de la situación de seguridad de un defensor del territorio que ha colaborado activamente en el diagnóstico participativo.

La crisis humanitaria en varias partes de Colombia y en particular en la región del Catatumbo. El regreso al poder del presidente Donald Trump en EE.UU.



Consecuencias dramáticas para la región, para los cuerpos racializados, diversos y para la defensa de la tierra y de la vida.

un antes y un después en la consolidación de las alianzas

tecnocapitalistas

políticas de ultraderecha

a nivel mundial



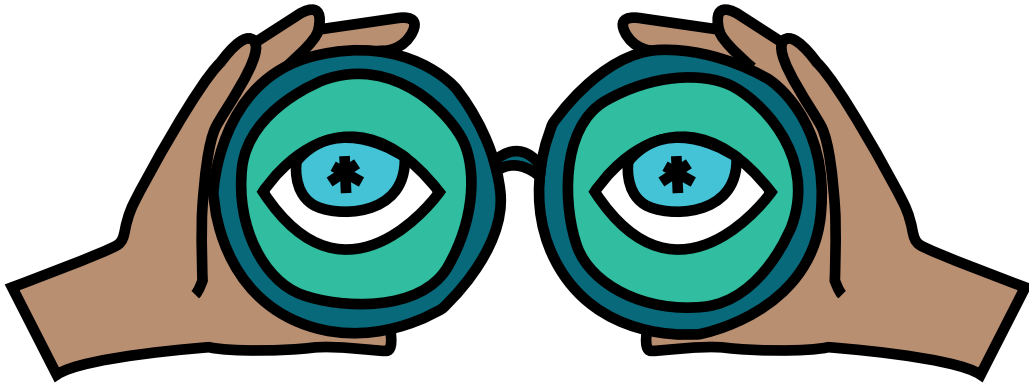

Es fundamental reafirmar la profunda necesidad de entender estas **violencias** con los **lentes del análisis sistémico e histórico**, para comprender cómo se originan.

LA VIOLENCIA ACTUAL NO SE PUEDE DISOCIAR DEL SISTEMA HEGEMÓNICO RACISTA, DISCRIMINANTE, PATRIARCAL Y CAPITALISTA

en el cual vivimos hoy en día.

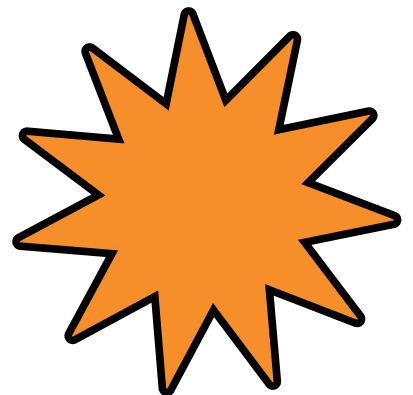

OBSTÁCULOS Y CAPACIDADES OBSERVADAS

Como resultado del contexto adverso se observó con preocupación:

La precariedad en la cual se desarrollan muchos de los procesos de defensa de quienes colaboraron en la investigación.

Las personas ILED coinciden en reconocer la división comunitaria como una de las principales amenazas enfrentadas.

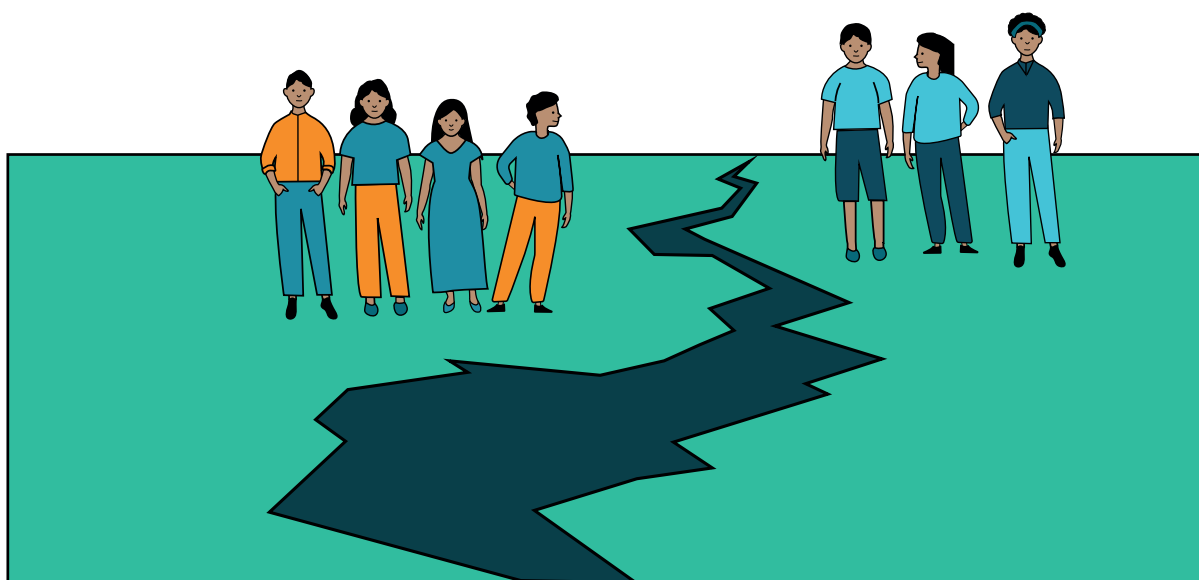

En ciertas ocasiones a la estrategia intencional de los actores agresores de “dividir para conquistar”, se agrega el daño generado por las acciones de ONG y/o donantes quienes, por su falta de entendimiento de las dinámicas comunitarias y de los territorios **terminan potencializando las brechas** ya existentes.

Cultura hegemónica en contra

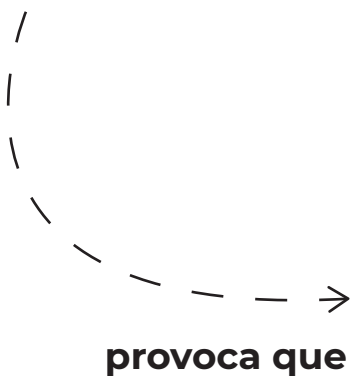

provoca que

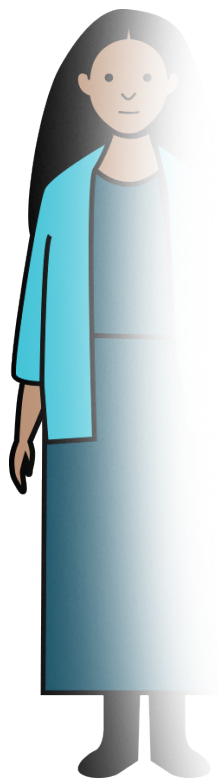

los pueblos originarios, afrodescendientes y
las personas ILED estén sometidos a un
proce-so de **“des-identificación”**.

La despolitización observada dentro de algunos procesos organizativos

- Perder la memoria del proceso de defensa,
- Olvidar las causas estructurales del daño sufrido,
- Perder el sentido de la resistencia suele resultar en más divisiones internas y en luchas poco sostenibles en el tiempo.

Ante la amenaza de des-identificación y de despolitización, la autodeterminación aparece como un ejercicio fundamental.

¡PERO! 

incrementa el riesgo para las personas ILED → implica que los actores agresores renuncien a un territorio entero y a oportunidades de ganancias, lo cual no están dispuestos a aceptar.

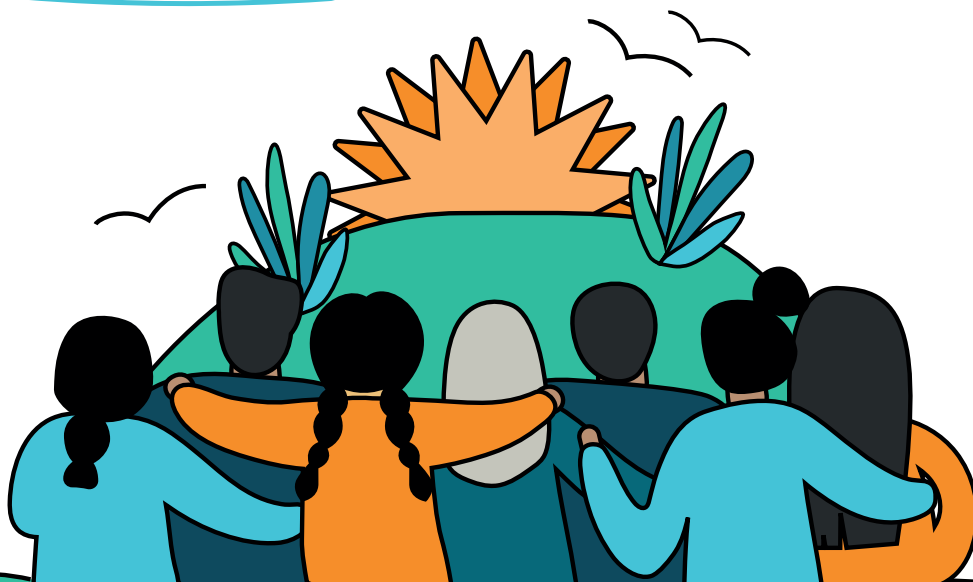

Frente a los obstáculos: **aparecen aún más valiosos el valor y la pervivencia demostradas por las personas ILED.**

→ **Todas ya cuentan con una o varias estrategias de protección colectiva.**

→ **La mayoría de las estrategias de protección colectiva desarrolladas son, ante todo, profundamente preventivas, creadoras de vida, de comunidad y de sabiduría.**

→ **Las personas ILED suelen contar con aliadxs y coaliciones fuertes y diversas las cuales saben alertar cuando se requiere** para que les apoyen a cubrir las necesidades que no siempre logran cubrir solas.

MARCO CONCEPTUAL DE LA PROTECCIÓN COLECTIVA

La protección colectiva está intrínsecamente vinculada con el fortalecimiento de las, les y los sujetos políticos.

Va mucho más allá de la esfera digital, física o psicoemocional. Pasa por la construcción y el fortalecimiento de hábitos, prácticas sociales, medidas y estrategias que se enmarcan dentro de los diversos ámbitos que estructuran social y organizacionalmente el colectivo.

Estos ámbitos son los que, trabajados de modo conjunto, permiten generar respuestas de protección colectiva integrales y sostenibles a largo plazo.

- ✿ Preservación de la identidad particularmente entre generaciones
- ✿ Recuperación de la memoria histórica de los procesos de defensa
- ✿ Ejercicio de la autonomía
- ✿ Respeto de las prácticas espirituales y culturales del grupo
- ✿ Protección del territorio y de las diversas vidas que lo habitan

Son una parte fundamental de las estrategias de protección colectiva

Es fundamental aclarar que:

→ **La protección colectiva e individual no se contraponen sino que se interrelacionan y se complementan entre sí.**



MAPEO DE LAS ESTRATEGIAS DE PROTECCIÓN COLECTIVA EXISTENTES EN LOS TERRITORIOS LATINOAMERICANOS

Cada situación y territorio es único y requiere una respuesta propia. **Así como en un ecosistema la biodiversidad es clave para su resiliencia, las estrategias de protección deben ser diversas y adaptadas a cada territorio.**

No hay una respuesta que sirva para todos los contextos. Es la combinación de experiencias, saberes y herramientas la que fortalece la capacidad de resistencia y cuidado de las comunidades.

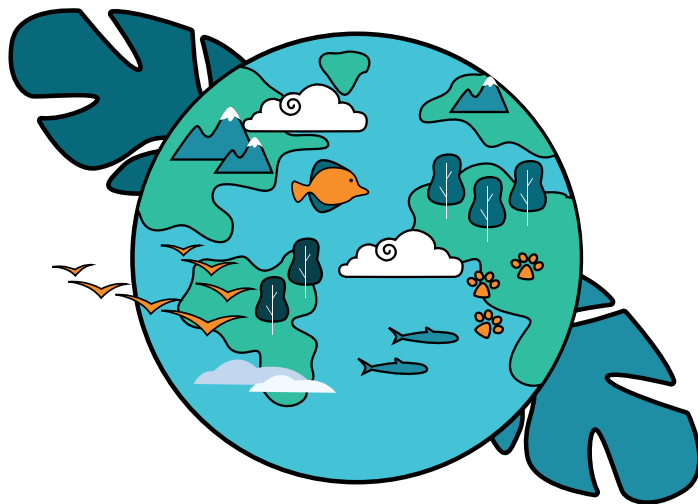
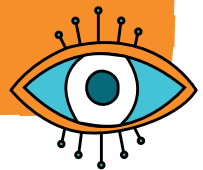

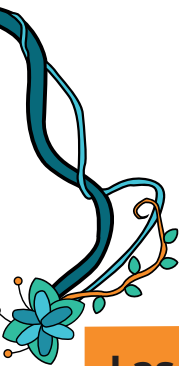

Las estrategias a continuación no son exhaustivas, sino emblemáticas debido al impacto positivo que conllevan para las personas ILED y/o los territorios en los que radican.

Para más ejemplos, ver el informe completo en:

<https://peacebrigades.org/en/informe-sobre-protección-colectiva-y-acompañamiento-territorial-personas-defensoras-indígenas-de-la>

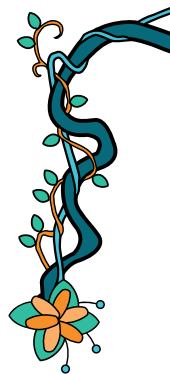
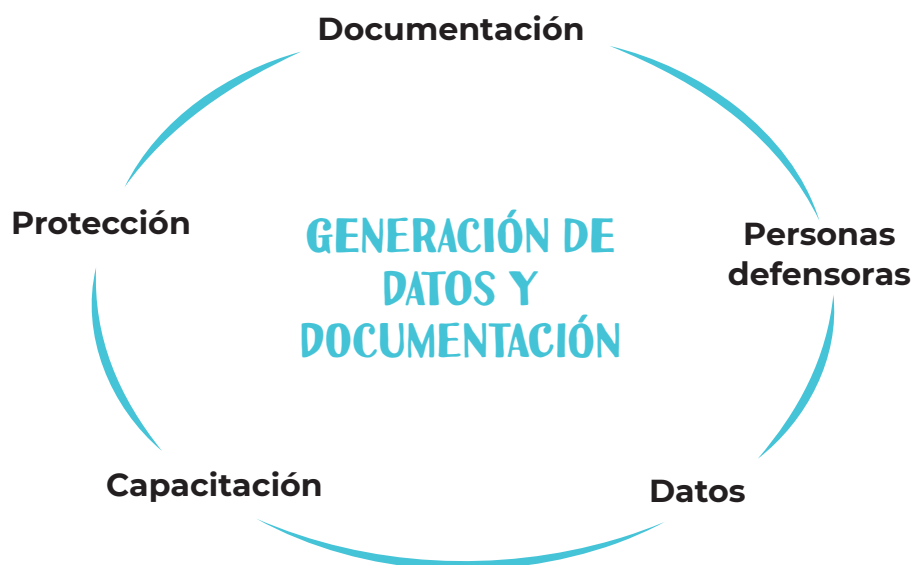

¿Qué papel juega la documentación en la defensa del medio ambiente y de los derechos humanos?

¿Qué obstáculos enfrentan quienes documentan desde los territorios?

¿Cómo puede esta información generar cambios reales?

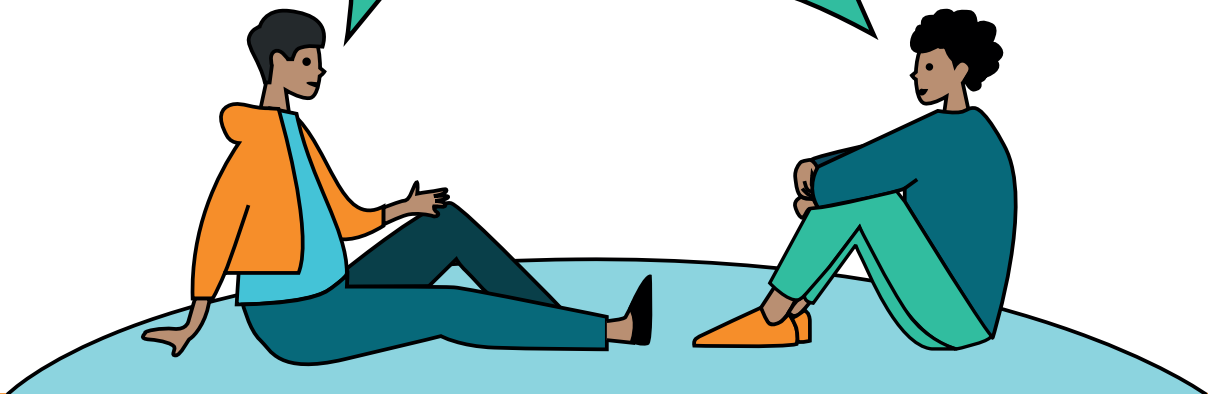

A partir de la documentación y de la generación de datos, el Centro de Información sobre Empresas y Derechos Humanos (CIEDH) organiza espacios de análisis colectivos, implementando capacitaciones a las personas defensoras de base quienes quieren documentar en los territorios. Les brindan consejos sobre cuáles plataformas usar y sobre criterios a seguir para documentar.

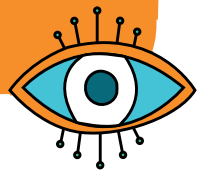

**¡MUCHAS OTRAS ORGANIZACIONES
A NIVEL NACIONAL E INTERNACIONAL
DOCUMENTAN!**

- Centro Ecuménico de Derechos Humanos en Ecuador
- Somos Defensores en Colombia
- Global Witness y Frontline Defenders a nivel global.

ANÁLISIS (DE CONTEXTO, DE COYUNTURA Y DE RIESGO)



Metodología de la transformación no-violenta de conflictos de Servicios y Asesorías para la Paz A.C (SERAPAZ)

- 1** Diagnóstico del conflicto.
- 2** Ubicar cuál es el actor que puede generar transformaciones en el contexto dado.
- 3** Identificar el balance de poderes entre los actores en disputa.

Este ejercicio detallado de análisis permite que SERAPAZ, y los actores involucrados, construyan rutas y acuerdos que respondan a la situación específica permitiendo, así, caminar hacia una resolución positiva del conflicto sufrido¹.



¹ Reunión sostenida con León Pérez, ex-coordinador del área de tierra y territorio de Serapaz, Septiembre 2024.

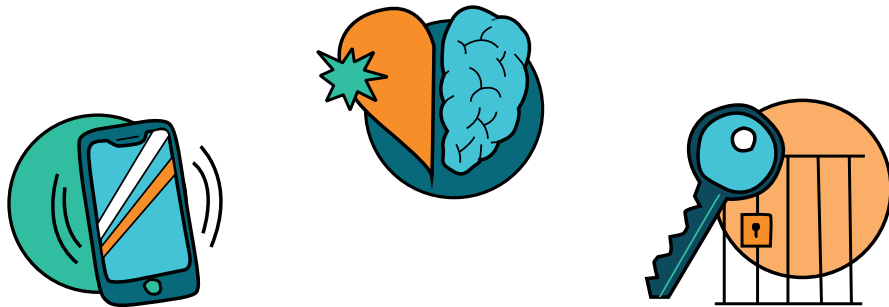

MEDIDAS DE AUTOPROTECCIÓN HOLÍSTICA (CORPORAL FÍSICA, PSICOSOCIAL, DIGITAL)

Estrategias de seguridad digital*

Starlink y Redes Comunitarias

Comunicación al mundo exterior

Redes comunitarias,

instalación de nodos estratégicos
dentro de la comunidad,
operada y manejada por la
propia comunidad.

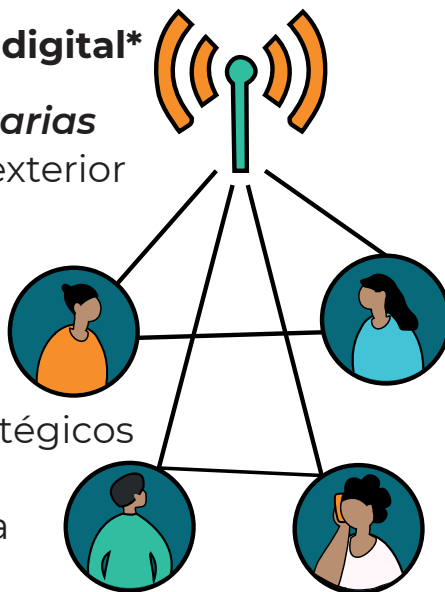

Starlink

Conexión satelital con opciones
portátiles y fijas para conectar tus
dispositivos

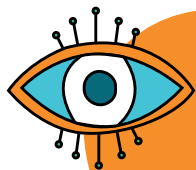

OJO: starlink es propiedad de Elon Musk, conocido por apoyar gobiernos autoritarios de derecha y ultraderecha.

*Reunión con miembros de NUPEF, Noviembre 2024.

ESTRATEGIAS DE PROTECCIÓN PSICOSOCIAL



CASA DE RESPIRO FLORESTA

La Casa de Respiro da Floresta ofrece una respuesta a la necesidad de salidas temporales de espacios de riesgo en momentos de aumento de amenazas poniendo una especial atención en el impacto que la reubicación tiene en las personas defensoras, sus comunidades y sus procesos organizativos. Acoge a personas indígenas, quilombolas y campesinas brindando un espacio donde se pueden construir medidas de protección individuales y colectivas que favorezcan su regreso seguro. En el futuro la apuesta es la de adquirir un espacio más amplio con plantas, huertas y animales. Eso permitiría a las personas defensoras continuar con sus prácticas agrícolas y tener un entorno más cómodo y familiar.



ESTRATEGIAS DE SEGURIDAD FÍSICA PREVENTIVAS

UN EJEMPLO DE ACCIONES ENTRE TERRITORIOS

En la región de la Amazonia las comunidades y redes de pueblos indígenas han creado estrategias transnacionales para responder al constante desplazamiento y desarraigo de sus líderes amenazados. En el sur de Colombia el problema es que al desplazar a la población amenazada quedan pocos líderes en el territorio. La estrategia alternativa ha sido el traslado de personas amenazadas a otras comunidades indígenas que forman parte de una red de confianza. Ello permite un intercambio de estrategias entre diferentes comunidades y la continuidad del proceso organizativo y de resistencia territorial. Esta estrategia ha funcionado principalmente en lugares donde los actores armados ilegales no tienen un alto nivel de coordinación con los que se encuentran en la comunidad donde la persona amenazada se va a refugiar.



CONSTRUCCIÓN DE REFUGIOS Y CAMPAMENTOS HUMANITARIOS

REFUGIOS HUMANITARIOS

espacios **permanentes** delimitados por las comunidades, destinados a fortalecer los procesos organizativos en medio de la violencia.



CAMPAMENTOS

temporales y se establecen sólo durante situaciones de riesgo, desmontándose una vez que estas cesan. Ambos tipos de espacios están protegidos por el derecho internacional humanitario² y se usan para facilitar la incidencia de cara a la atención humanitaria estatal.³



Refugio humanitario de Senú Faná en la Comunidad Indígena Los Almendros # 2, Antioquia, abierto en 2022 por organizaciones sociales y comunidades del Bajo Cauca con el acompañamiento de la Corporación Jurídica Libertad (CJL) y conformado por las 14 autoridades indígenas del municipio así como por 3 veredas cercanas al resguardo.

² Artículo 48 del Protocolo I adicional a los Convenios de Ginebra de 1949 relativo a la protección de las víctimas de los conflictos armados internacionales y el Artículo 13 del Protocolo II adicional a los Convenios de Ginebra de 1949 relativo a la protección de las víctimas de los conflictos armados internacionales, Comité Internacional de la Cruz Roja, 1977.

<https://www.icrc.org/sites/default/files/external/doc/es/assets/files/publications/icrc-003-0321.pdf>

³ Encuesta rellena por la Corporación Justicia Libertad (CJL).

MEDIDAS DE PROTECCIÓN TERRITORIAL

CREACIÓN DE GUARDIAS INDÍGENAS: EL EJEMPLO DEL CAUCA, COLOMBIA

Creada en 2001 en respuesta a la violencia por grupos armados ilegales

Misión: asegurar la protección colectiva de los resguardos, propiedades colectivas de los pueblos indígenas reconocidos como tales por el Estado colombiano⁴. “La Guardia Indígena se concibe como un organismo ancestral propio y como un instrumento de resistencia, unidad y autonomía de defensa del territorio y del plan de vida de las comunidades indígenas. No es una estructura policial, sino un mecanismo humanitario y de resistencia civil. Busca proteger y difundir su cultura ancestral y el ejercicio de derecho propio.”⁵

4 <https://www.minagricultura.gov.co/Normatividad/Paginas/Decreto-1071-2015/CAPITULO-5-Naturaleza-Juridica-de-los-Resguardos-Indigenas-Manejo-y-Administracion.aspx> y los artículos 63 y 329 de la Constitución Política Colombiana de 1981.

<https://www.suin-juriscol.gov.co/viewDocument.asp?ruta=Constitucion/1687988>

5 <https://www.cric-colombia.org/portal/proyecto-politico/defensa-vida-ddhh-cric/guardia-indigena/>



**Conformadas por niños,
jóvenes, y personas adultas.**

¿CÓMO LO HACE?

Recorre los resguardos para monitorear lo que va sucediendo, vigila los puntos de control que permiten saber quién entra y quién sale y pregunta sobre el bienestar de las familias. Estos puntos de control establecidos por la Guardia no solo garantizan la seguridad de las comunidades, también reafirman su autonomía y fortalecen la resistencia.

La Guardia Indígena del CRIC ha sido un referente para otras guardias en todas las Américas, incluyendo las regiones en las que nos enfocamos : Ecuador, Perú, México, y Brasil.



En el informe completo puedes encontrar otros ejemplos de estas guardias y cómo se organizan.

EJERCICIO DE LA AUTONOMÍA

EL AUTO-RECONOCIMIENTO

En Perú, la legislación nacional, si bien permite el reconocimiento de las comunidades nativas, no reconoce la figura de Nación. Ante esta omisión en el marco jurídico-legal nacional y el continuo rechazo de las autoridades estatales en atenderla, la población Wampi optó por el auto-reconocimiento, derecho garantizado por los estándares internacionales. Es así como en 2015 se convirtieron en el primer pueblo indígena en haberse auto-conformado y reconocido como Nación en Perú. La Nación Wampi defiende los territorios titulados pero también los ocupados. “La defensa del territorio se asume bajo esta premisa que los estados ocupados son herencia de los abuelos, nosotros desarrollamos esta auto-conciencia de asumir esta defensa de los territorios titulados pero también ocupados, que los estados nos habían expropiado”⁶.



RECUPERACIÓN DE LA MEMORIA HISTÓRICA

Recuperar, socializar internamente y entre generaciones y mantener viva la memoria histórica de un proceso de defensa es fundamental para asegurar que este se sostenga en el tiempo. Supone un reto mayor ya que los propios actores en contra nos mantienen intencionalmente en la cancha reactiva, impidiendo así tomar un momento para mirar, comprender lo que está pasando y hacer memoria sobre las experiencias de resistencia desarrolladas a lo largo del tiempo. En Xochicuautla, Estado de México, México, las y los pobladores han visto la paz comunitaria afectada por la construcción de una autopista en las inmediaciones de su territorio violando, entre otros, el derecho a la consulta y a un medioambiente sano. En los acuerdos finales que se firmaron entre el gobierno del Estado de México y la comunidad bajo la observación de organizaciones nacionales y organismos internacionales el pueblo exigió al Estado que se construyera en la comunidad una casa de la memoria en la que se expusiera cómo ha sido el proceso de resistencia de Xochicuautla contra la construcción de la carretera. Esta casa de la memoria, además, la construirá n integrantes del pueblo con el fin de generar empleo y se realizará gracias a la recuperación de los escombros de una casa derrumbada en el marco de la represión de Estado perpetrada contra las personas defensoras de la comunidad.



FORTALECIMIENTO ORGANIZACIONAL Y/O COMUNITARIO

Construcción de Grupos Comunitarios y Celebración Comunitaria creados en respuesta a amenazas específicas en la Perla Amazónica (ADISPA)⁷

Un grupo de mujeres continuó organizándose a pesar de las amenazas perpetradas contra su presidenta por parte de bandas armadas ilegales.



Proyectos de reforestación en la ribera del río

fueron ampliando sus acciones hacia la capacitación y juntanza⁸, lo que les blindó frente al grupo armado ya que este no sabe cómo reaccionar frente a estas actividades

¡ADEMÁS ORGANIZADAS POR MUJERES!

Esta estrategia les permite resistir pacíficamente y proteger a la comunidad sin confrontaciones directas.



⁷ Reunión sostenida con Carlos Fernández, Consultor, Noviembre 2024.

⁸ Con "juntanza" nos referimos a la unión de personas, en este caso se da para celebrar.

PROTECCIÓN DE LA IDENTIDAD CULTURAL Y RESPETO DE LAS TRADICIONES Y PRÁCTICAS ESPIRITUALES

PROTECCIÓN DE LA IDENTIDAD CULTURAL

El cuidado colectivo no solo significa “ir a terapia”.

Las acciones que fortalecen la comunidad son esenciales para reafirmar la identidad colectiva, y el sentido de la lucha.

Tribu Yaqui*, estado de Sonora, México

Construyó una escuela autónoma en respuesta a la imposición por los poderes hegemónicos de su cultura sobre la suya.

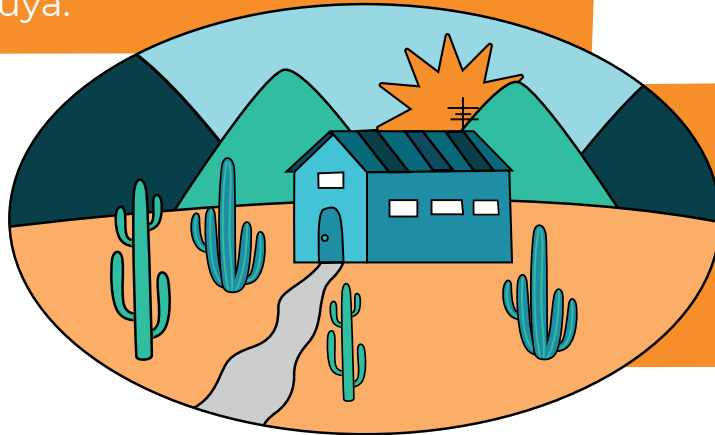

Funciona desde hace 5 años con maestros y maestras de planta del mismo pueblo.

Tiene retos presupuestarios pero hasta la fecha ha permitido fomentar el conocimiento de la identidad propia desde edades tempranas con el fin de asegurar la continuación de la lucha a través de generaciones.

*Reunión sostenida con Mario Luna, integrante de la Tribu Yaqui, Pueblo Vicam, Sonora, México



MANTENER LAS TRADICIONES Y LA PROTECCIÓN ESPIRITUAL

Comunidad de Las Abejas, Chiapas, México

Los rezos y los ayunos forman parte íntegra de las estrategias de protección de la comunidad.

Guadalupe Vásquez Luna, sobreviviente de la Masacre de Acteal, cuenta:

“CUANDO OCURRIÓ LA MASACRE (...) LAS PERSONAS QUE HAN SIDO ASESINADAS ESTABAN EN AYUNO Y EN ADORACIÓN”



Para ella significa que ellas entregaron su vida para pedir un futuro mejor para las demás personas de la comunidad.

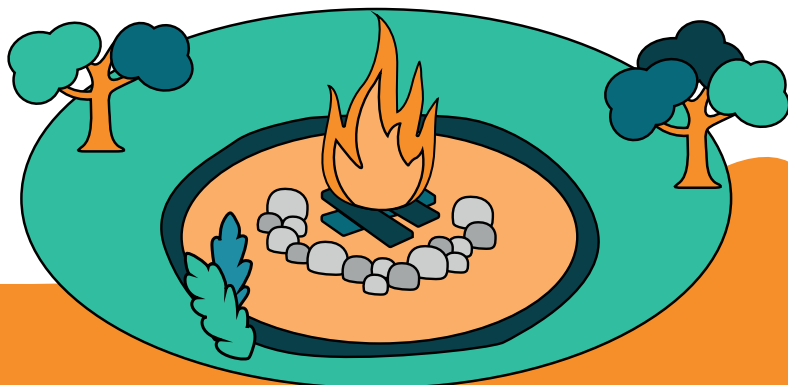



INCIDENCIA POLÍTICA

LAS MEDIDAS COLECTIVAS DE ACADESAN

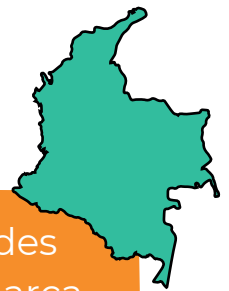

La incidencia de ACADESAN, organización de comunidades negras con títulos colectivos de tierras en el Chocó, ha marcado un cambio crucial en cómo las políticas públicas en Colombia abordan la protección de personas defensoras de derechos y comunidades en riesgo. En 2023, después de años de lucha, lograron un acuerdo con 23 agencias del gobierno nacional para implementar 49 medidas de protección colectiva. Estas incluyen el fortalecimiento de los procesos organizativos a través, por ejemplo, de talleres y encuentros de sabedores de ACADESAN organizados en colaboración con el Ministerio de Cultura para la recuperación de saberes ancestrales. También contempla la mitigación del impacto del conflicto armado, entre diversas acciones, a través de la entrega de botes y lanchas de diferentes tamaños para, de acuerdo a las necesidades que surgen, realizar misiones humanitarias o acompañar el desplazamiento forzado. Este enfoque reconoce que la protección individual es insuficiente ante los riesgos derivados del conflicto armado, el desplazamiento forzado y la degradación ambiental.⁹



9 Parra Bayona con comentarios iniciales por Elizabeth Moreno Barco, Tejiendo vínculos entre autoprotección y protección colectiva: la experiencia de ACADESAN en Colombia, Accountability Research Center, Accountability Working Paper 18, 2024.
https://accountabilityresearch.org/wp-content/uploads/2024/04/Parra_proteccion_colectiva_WP_18_ADA.pdf

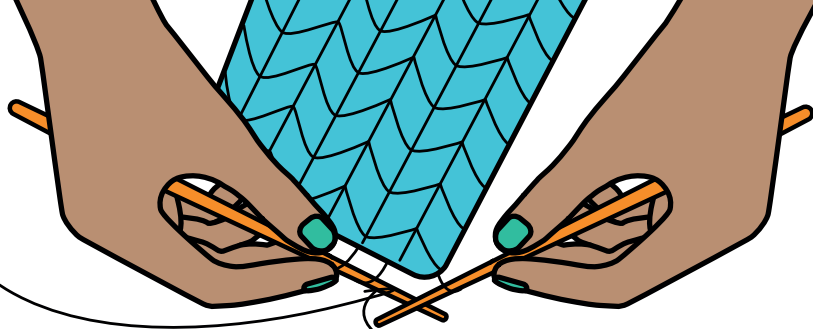
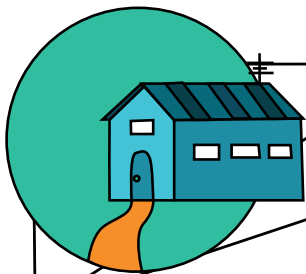

CONSTRUCCIÓN DE REDES

RESPUESTA MULTIACTOR ANTE UNA SITUACIÓN DE EMERGENCIA

Articulación entre actores de la iglesia, organizaciones de la sociedad civil, organismos y autoridades internacionales, comunidades locales, etc.

¡Las redes salvan!

¡Las respuestas articuladas salvan!

Ejercer presión nacional e internacional

- ✿ Llamar
- ✿ Escribir cartas
- ✿ Denuncias públicas o privadas
(analizar según la situación de riesgo) colectivas
- ✿ Peticiones claras

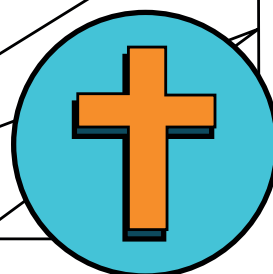
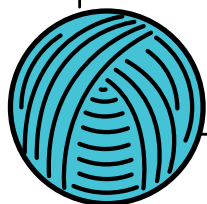
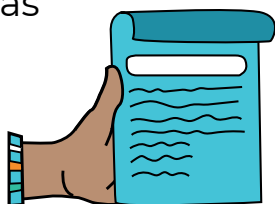

COMUNICACIÓN Y VISIBILIZACIÓN

Creación de alertas reactivas para la denuncia y la visibilización : Red de Derechos Humanos de Putumayo, Colombia.¹⁰

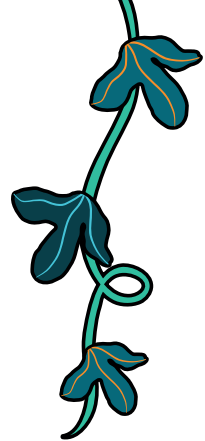

Objetivo:

defender el territorio, la vida y la paz en respuesta a la expansión petrolera en la región.

¹⁰ Reunión sostenida con la Red de Derechos Humanos de Putumayo, Noviembre de 2024.
(<https://www.facebook.com/Red.DDHH.Putumayo/>)

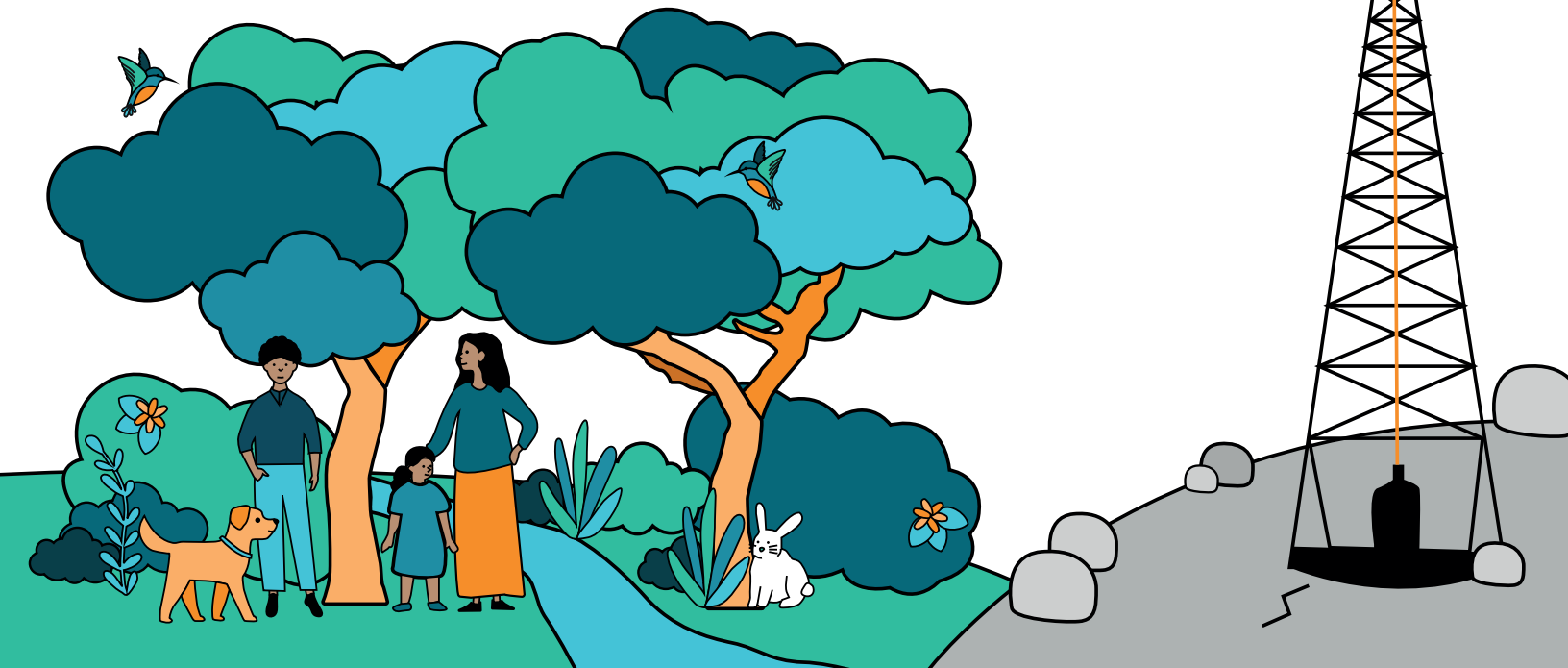

Espacio interétnico

**comunidades indígenas
y campesinas**



1 Enfoque en la
pedagogía y la
formación



herramientas e infor-
mación actualizada,
capacitándoles para
defender sus
derechos.

2 De la denuncia pública a
la denuncia indirecta
para protegerse de las
represalias

Valerse de organizaciones inter-
nacionales para denunciar
hechos locales.

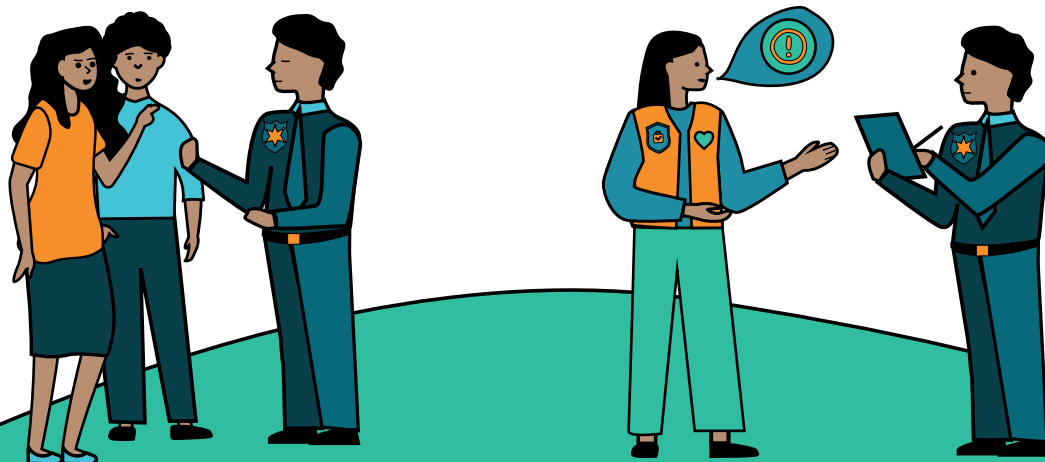

Antes de denunciar: análisis exhaustivo del impacto junto a la familia o comunidad afectada, obteniendo su consentimiento y evaluando posibles consecuencias.

La denuncia (pública o privada, directa o indirecta)

1 Visibiliza la situación + busca generar solidaridad, apoyo externo y presión sobre las instituciones responsables para que actúen de manera efectiva.

2 Incita a investigaciones formales.



Objetivo: brindar cobertura jurídica y apoyar los esfuerzos de justicia minimizando riesgos locales.

DEFENSA JURÍDICO-LEGAL

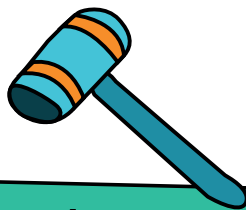

El Caso Mecheros-UDAPT, Ecuador¹¹

UDAPT ha ganado recientemente un caso emblemático contra los petroleros en su región. En este caso la estrategia judicial se basa en la demanda presentada en 2019 por nueve niñas ecuatorianas que tenían entre 7 y 15 años cuando se inició el proceso contra el Estado ecuatoriano por el uso de mecheros para quemar el gas residual de la producción petrolera. En una sentencia de segunda instancia, se ordenó la eliminación de estos mecheros cerca de poblaciones y se requirieron estudios de agua para detectar la posible presencia de metales pesados. La Corte Constitucional ahora está revisando el caso mientras la situación en las zonas afectadas sigue siendo crítica. Las comunidades enfrentan altos índices de enfermedades graves como el cáncer, especialmente entre mujeres.



¹¹ Reunión sostenida con miembros de UDAPT, Octubre 2024 (<https://udapt.org/conocenos/>)

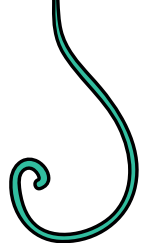

Pese a la sentencia las autoridades no han implementado medidas efectivas, limitándose a redireccionar el gas hacía zonas no poblacionales en lugar de eliminar definitivamente el uso de los mecheros.

LA LITIGACIÓN INTERNACIONAL Y LA DEBIDA DILIGENCIA

Resistencia de una comunidad indígena oaxaqueña del Istmo de Tehuantepec contra el proyecto de parques eólicos Gunaa Sicarú del gigante energético francés, Electricidad de Francia (EDF).

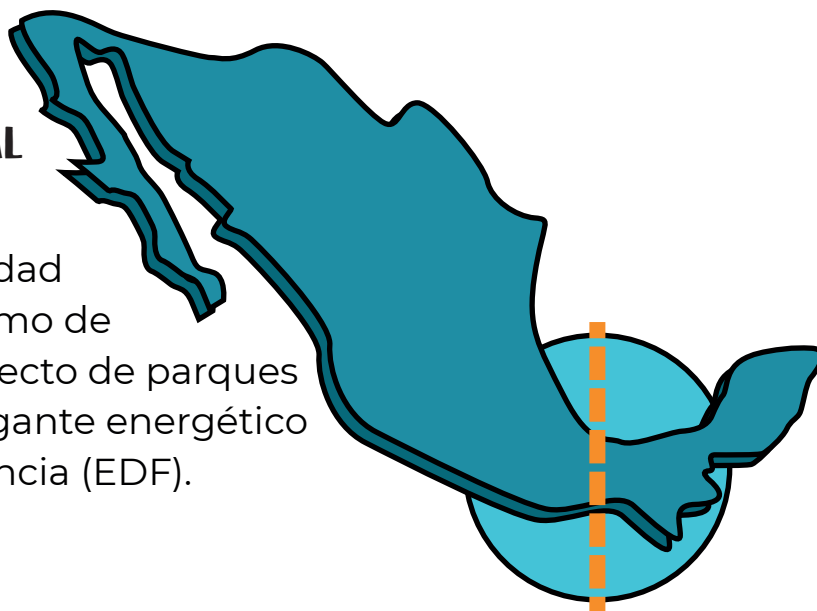



Apoyo de ONG de defensa del ambiente/de los derechos humanos
La comunidad de Unión Hidálgo usó una cláusula de extraterritorialidad de la ley francesa sobre debida diligencia de las empresas¹² para litigar ante el Tribunal Civil de París.



EDF acusado de

no haber cumplido con su responsabilidad de debida diligencia (violación del derecho al consentimiento previo, libre e informado).

Amenazas, agresiones e intimidaciones en contra de personas defensoras.



PASO CRUCIAL

En junio de 2024, la Corte de Apelaciones de París admitió la demanda presentada por la comunidad.¹³



¹² Francia aprueba la ley sobre el deber de vigilancia de las empresas, Observatorio de Responsabilidad Social Corporativa, 22 de febrero 2017. <https://observatoriorsc.org/francia-aprueba-la-ley-deber-vigilancia-las-empresas/>

¹³ El tribunal de apelaciones de París admite demanda civil contra el parque eólico de EDF en México, Estefania Diaz, Prodesc, 18 de junio 2024. <https://prodesc.org.mx/el-tribunal-de-apelaciones-de-paris-admite-demanda-civil-contra-el-parque-eolico-de-edf-en-mexico/>

RESPUESTA ANTE EMERGENCIA

Los fondos de apoyo financiero ante emergencia

Alternativa frente a las fallas de las instituciones de gobierno

El fondo de emergencia de Frontline Defenders permite financiar medidas de:

✿ Seguridad digital ←

✿ Apoyo psicosocial ←

✿ Seguridad física ←



Fondos de apoyo

Respuesta reactiva ante incidentes de seguridad y amenazas graves.

Pero por ejemplo: la organización *Frontline Defenders* amplió su concepto de protección hacía una mirada más preventiva.*

Disponer de luz en la noche o contar con conectividad también es seguridad.

*Reunión sostenida con Julia Lima, Responsable de Protección para las Américas, Frontline Defenders, julio 2024.

Coordinación y redacción de contenidos: Zia Kandler, Mélanie Paboeuf
Ilustración y diseño: Iván Salazar

